2 АВГУСТА – ДЕНЬ ВДВ

ЛОПАСНЯ

28 ИЮНЯ 2018, № 25 (511) ГАЗЕТА «ЛОПАСНЯ» (ВЫХОДИТ ПО ЧЕТВЕРГАМ) WWW.LOPASNYA.RU

ПАМЯТЬ, КОТОРОЙ НЕ БУДЕТ ЗАБВЕНЬЯ

стр. 6-7

ВНИМАНИЮ ЖИТЕЛЕЙ Г.О. ЧЕХОВ!
29 ИЮНЯ В 12:00 И 19:00 В ЭФИРЕ ТЕЛЕКАНАЛА РЕН-ЧЕХОВ
ВЫ МОЖЕТЕ ПОСМОТРЕТЬ ОЧЕРЕДНОЙ ВЫПУСК НОВОСТЕЙ «ЧЕХОВТВ».
(ПОВТОР: ПОНЕДЕЛЬНИК – 7:00, 12:00 И 19:00).

ГОРОДСКАЯ НЕДЕЛЯ.
Новости, резонанс, колонка редактора. стр. 2

В МУСОРЕ ЖИТЬ...
Городской округ Чехов оказался в списке аутсайдеров региона по количеству обнаруженных несанкционированных навалов мусора. К нам в компанию подтянулись Одинцовский и Богородский округа. При этом проверки надзорных органов выявили массовую подделку договоров на вывоз мусора. И теперь власти разрабатывают механизмы, которые позволят прижать к ногтю распоясавшихся дачников.
стр. 3

ПОЧЕТНЫЕ ДОЛЖНЫ ЗАЯВИТЬ О ЖЕЛАНИИ ПОЛУЧАТЬ ВЫПЛАТЫ.
Единовременные и постоянные выплаты почетным гражданам округа, а также удостоенным почетного знака "Гордость и Слава городского округа Чехов" будут начисляться только после того, как обладатели регалий заявят о своем желании их получать, – соответствующее постановление подписано главой округа, завизировано и вступило в силу. стр. 4

ДЛЯ ЧИТАТЕЛЕЙ 18 ЛЕТ И СТАРШЕ 18+

ГОРОДСКАЯ СРЕДА

КОЛОНКА РЕДАКТОРА

Здравствуйте, дорогие читатели!

Вчера чеховские молодые и задорные отмечали свой праздник – День молодежи. Некоторые так отметили, что утром проснулись в густой траве с пустой бутылкой в обнимку. Пропащее поколение, – говорят те, кому за... Да, День молодежи – это повод намекнуть ранним и борзым, что в Датском королевстве не все в порядке в плане морали и этики. Всем они хороши: продвинуты, технически подкованы, местами разбираются в компьютерах, местами – в пиве. Но вот с обыкновенными приличиями, тактом, порядочностью и скромностью нелады. Буквально на днях молодые люди в очередной раз почти разнесли в клочья одну из новых детских площадок в городе. Видимо начав отмечать свой праздник заранее, разбили чью-то машину в микрорайоне Полиграфкомбината. Выпить, закусить, покурить прямо в сквере – на раз-два. И так далее, и тому подобное. Кажется, что пьющих раздолбаев становится с каждым годом все больше и больше.

И кто виноват? Когда-то все нынешние 16-20-летние были одинаковыми – чистыми листами, на которых мы, взрослые, писали нужные слова. Вот и дописались до массового молодежного алкоголизма, наркомании, асоциального поведения, агрессии и тотального невежества.

Но! В Чехове есть и совсем другая молодежь, которая учится, вкалывает, занимается волонтерством, устраивает совершенно бесплано праздники для детей своего и соседнего дворов, убирает детские площадки после ночных посиделок своих же ровесников, помогает тем, кому действительно нужна помощь. За ними – будущее города, округа, региона, страны. Их задача научиться брать на себя ответственность за это будущее. Наша задача – научить их с этой ответственностью справляться. Тогда, глядишь, и на выпивку да битье машин по ночам времени оставаться не будет.

С Днем молодежи, молодежь!

Искренне ваш, Павел Хлюпин

КВАРТИРЫ СИРОТАМ

Совет депутатов городского округа рассмотрел вопрос о норме предоставления жилплощади в городском округе Чехов детям-сиротам и детям, оставшимся без попечения родителей. По договору социального и специализированного найма жилого помещения детям-сиротам будет предоставляться 27 квадратных метров общей площади жилья. Предоставлены могут быть как квартиры, так и частные дома или части частных домов.

БУДЕМ СЛУШАТЬ ГЕНПЛАН

Публичные слушания по проекту генерального плана городского округа Чехов начнутся 30 июня и продлятся до 2 июля включительно. За это время будет проведено порядка 149 слушаний. Со всеми материалами можно ознакомиться на сайте Администрации. Материалы по генплану также представлены и в местах проведения публичных слушаний.

ПРОВЕРКУ ПРОШЛИ

В едином дне диспансеризации, который состоялся в Чехове, приняло участие 163 человека, – об этом сообщает пресс-служба администрации городского округа. Врачи вели прием в центральной районной поликлинике и в районной больнице №2. Чтобы проверить свое здоровье, жителям города и района необходимо было всего лишь захватить с собой паспорт и полис медицинского страхования. Следующий единый день диспансеризации намечен на 21 июля.

МОЛОДИНСКАЯ БИТВА НА НОСУ

446-ю годовщину Молодинской битвы городской округ Чехов отметит 4 августа. Совещание по организации и проведению мероприятий, посвященных этому событию состоялось в администрации муниципалитета. В ходе совещания были даны поручения в июле начать опашку и окос травы на поле, которое предназначено для реконструкции битвы, – говорится в официальном сообщении.

РЕЗОНАНС

ПОНАЕХАЛИ

Живу в доме № 4 по улице Вокзальная площадь. Про наш злополучный двор кто уже только куда ни жаловался, ни писал. А улучшения нет никакого. И двор наш постоянно заставлен чужими машинами – народу даль платить за стоянку у «Ашана» вот и паркуется в нашем дворе. Зачастую оставляют машины на весь день те, кто едет на электричках в Москву на работу, а машины бесплатно в нашем дворе стоят и не только мешают, но и не дают возможности жильцам припарковать свои авто. Как мы только не пытались с этим бороться, а все результаты не в нашу пользу. Еще наш двор используют как транзитную зону для того, чтобы объехать перекресток и выезжают сразу на улицу Чехова у бывшего кафе «Грот». И потому здесь постоянное столпотворение. Не говорю уже о шуме.

А еще нас беспокоит один из жильцов дома – владелец бойцовых собак. Их у него две. И все бы ничего, но вот выгуливает он их без намордников. Собаки грозные, сильные. Бывали случаи, что они вырывались с поводка. Страх и только. Но вот сотрудники полиции, опорный пункт которых в этом же дворе, словно и не замечают этого безобразия. Хотя как-то раз увидели сантехника, котрый закурил возле детского сада. Так на него сразу управу нашли. А тут и слепы, и глухи.

Наталья Пряникова

А ПРИЦЕП ПРИСОЕДИНИТЬ НЕ ПРОБОВАЛИ?

В последних номерах газеты часто читаю письма читателей с нареканиями на работу местного ПАТП. Все ждала когда кто-то напишет о работе маршрута «Чехов-Нерастанное». Не дождалась, решила сама написать.

Моя дача расположена за Мелиховым. Часто приходится ездить на автобусе маршрута № 25. Другого варианта нет. В последнее время часто вместо полноценного автобуса дают маломерный, совсем крошечный. Народу набивается тьма-тьмущая. Впору прицеп цеплять. Разве это дело? Зачем в городе вообще нужны такие маленькие автобусы в таком количестве? Я понимаю, они еще более-менее оправданы на малозагруженных маршрутах, но зачем их ставить на загруженные и весьма востребованные? И вообще кто решает какой автобус куда подать? Например, в Солнышково, куда ехать 5 минут, чаще всего дают большой автобус. А на дальние расстояния такие вот кубышки. Какой логикой пользуются сотрудники ПАТП – непонятно. Да и есть ли она, логика, вообще? Вот ведь есть другие автобусы, тоже компактные, но более вместительные, с двумя дверьми, почему бы такие не закупать вместо малюсеньких, с одной дверью. Ведь, не дай Бог, что случись, и выбраться из такого не смогут пассажиры.

Антонина Сергеева

СРЕДСТВА ЕСТЬ. УМА НЕ ХВАТАЕТ?

На днях совершенно случайно узнала, что из Ваулова в микрорайон Губернский ходит автобус. Представляете? Стою я на остановке в Дубне, жду любой маршрут, чтобы уехать в Чехов, а потом и до дому в районе полиграфкомбината. Чуть было не села на автобус, который идет на автостанцию. Собственно, так всегда и пролегал мой маршрут: сначала до автостанции, потом пересадка на другой автобус и уже до нужной остановки. Спасибо женщине, подсказала, что через пять минут будет автобус, который идет до Губернского и останавливается на остановке «Полиграфкомбинат». Оказывается, это коммерческий маршрут, который идет действительно до Губернского через Ровки. Проехала на этом автобусе. Впечатления отличные. Это здорово, что нашлись умные люди и придумали пустить автобусы по этой дороге. Но вот о чем подумалось: почему хозяева не сделали рекламу этому маршруту? Ведь желающих ездить на нем было бы гораздо больше. А это доходы.

И вот еще о чем подумалось: почему наше ПАТП такое неразворотливое? Неужели было не в состоянии додуматься до такого? Не нужны для этого дополнительные средства, нужно только мозгами раскинуть да прикинуть выгоду и для себя, и для народа. Почему нет новых городских маршрутов? Почему все автобусы, идущие со стороны моста через Лопасню, прямиком идут на автостанцию по улице Чехова? Почему бы некоторые не отправить по Московской и Полиграфистов – где сосредоточено основное население города? Пусть билеты на этих маршрутах будут подороже, зато без пересадок народ будет добираться до своего жилья. Время как будто застряло в прошлом для перевозчиков, они как в летаргическом сне. Ау! Проснитесь!

Александра Непеина

ТАК И ЖИВЕМ

В МУСОРЕ ЖИТЬ...

Городской округ Чехов оказался в списке аутсайдеров Московского региона по количеству обнаруженных несанкционированных навалов мусора. К нам в компанию подтянулись Одинцовский и Богородский округа. При этом проверки надзорных органов выявили массовую подделку договоров, заключенных садоводческими товариществами на вывоз мусора. И теперь власти разрабатывают механизмы, которые позволят прижать к ногтю распоясавшихся дачников. Однако, решит ли это проблему частичной или полной неэффективности самих властей в сфере обращения с отходами жизнедеятельности своих и чужих налогоплательщиков – непонятно.

Чехов, кстати, не первый раз попадает в этот антирейтинг замусоренных муниципальных образований Московской области. В прошлом году округ тоже упоминался в лентах новостей как самый грязный.

На носу выборы губернатора, поэтому по районам и округам нынче начался невиданный чес: от местных начальников областные начальники перед стартом электорального марафона требуют, чтобы было чисто, хорошо и уютно, чтобы граждане ни на что не жаловались как минимум до дня голосования. Справляются с поставленной задачей, как выяснилось, не все.

На последнем селекторном совещании губернатор Андрей Воробьев вдруг сообщил, что многие договоры СНТ с компаниями на вывоз мусора оказались или могут оказаться фиктивными. И поручил принять "незамедлительные меры по недопущению несанкционированных свалок в Подмосковье". Такое поручение выдается каждый год, а свалок меньше не становится. А вот история с поддельными документами и договорами на вывоз ТБО, которыми промышляют садоводы-огородники вызывает интерес. Если хорошо порыться в интернете, то можно найти конторы, которые действительно по сходной цене готовы обеспечить садоводческие товарищества липовыми бумагами, которыми можно будет "отмахнуться" от проверяющих в случае необходимости. И судя по количеству посещений этих сайтов, услуга пользуется популярностью. Все конторы расположены в столице, однако и дачники в СНТ у нас в основном московские: после работы председатель товарищества может забежать в такую организацию и, особенно не напрягаясь, оформить по сходной цене договор с организацией по вывозу мусора, которой на самом либо не существует, либо никакого вывоза она не осуществляет.

В итоге – экономия для членов СНТ и головная боль для добропорядочных граждан, которые вынуждены терпеть горы мусора, генерируемые московскими и местными даниками.

При этом статистика по заключенным договорам (настоящим и липовым) показывается просто прекрасная. В частности, как заявляла руководитель регионального Госадмтехнадзора Татьяна Витушева, за пять лет с начала кампании по заключению договоров на вывоз мусора садоводческими товариществами процент обеспеченности СНТ нужными документами составил 90%. Заключать договоры на вывоз ТБО, впрочем, должны не только дачники, но и домовладельцы частного сектора, и здесь цифра еще приятнее – 93%.

Получается, что на бумаге все чудовищно добропорядочны и законопослушны, а на деле имеют липовые договоры и сбрасывают мусор куда попало.

Видимо, в попытке побороть статистику и привести ее в соответствие с реальной жизнью, с 2018 года обязанность осуществлять контроль за соблюдением чистоты и порядка в частном секторе была отобрана у Госадмтехнадзора и передана муниципальным комиссиям, которые специально для этого были созданы в том числе в городском округе Чехов (действует постоянная комиссия). Именно сотрудники администрации теперь должны требовать у собственников договоры на вывоз мусора и оценивать их соответствие установленным нормам. Если что – штрафовать нещадно. За отсутствие договора придется раскошелиться на сумму от 5 до 300 тысяч рублей (если нарушитель – лицо юридическое). А вот случаи, когда договор есть, но фиктивный региональным законом не оговорены.

После того, как контроль за соблюдением чистоты и порядка в частном секторе переложили с «плеч» инспекторов Госадмтехнадзора на административные комиссии органов местного самоуправления. Чиновники администрации, входящие в состав комиссии, получили право запросить у собственника договор на вывоз мусора. Если документ есть, его проверят на соответствие установленным нормам. Схема проверки проста – по окончании дачного сезона будет проинспектировано реальное исполнение условий договора, для чего у мусоровывозящих компаний затребуют платежные поручения и акты выполненных работ. Говорят, правда, что и эти бумаги можно запросто подделать. В прошлом году та же Витушева заявляла, что вопрос фиктивности договоров будет исчерпан полностью к лету 2018-го года. Однако недавно министр экологии региона Александр Коган констатировал, что поддельными являются большинство договоров с мусоровывозящими компаниями, оформленных подмосковными СНТ. Чеховские товарищества – не исключение.

Пока, судя по попаданию Чехова в региональные антирейтинги, проблема тотального и хронического замусоривания территории городского округа не решена вообще от слова "совсем". Но не дачниками едиными загаживается дорогая наша нестолица. Мы и сами постараться в этом направлении не дураки.

Лето добавило мусорной теме жара – люди потянулись на водоемы. При том, что официального разрешения на купание где бы то ни было в округе дано не было, горожан, измученных 30-ю градусами выше нуля, это нисколько не останавливает.

Однако если нет официально открытых зон отдыха, значит нет и инфраструктуры. Мусор граждане отдыхающие за собой убирать не привыкли, поэтому Глуховский карьер, равно как и другие водоемы за минувшие выходные превратились в одну большую свалку. С энтузиазмом забрасываются мусором не только берега, но и сами водоемы: бутылки, банки, полиэтиленовые пакеты, упаковка от продуктов, одноразовая пластиковая посуда плавает рядом с купальщиками, и никого это не смущает. Устройство отхожих мест тоже невозможно, если водоем не внесен в список разрешенных для купания. Народ организует себе эти места самостоятельно с присущим ему размахом. В итоге в ближайший лесок в прямом смысле становится страшно зайти.

И если на нерадивых дачников хоть какая-то управа имеется, то на граждан отдыхающих можно только смотреть со стороны да сокрушаться об их поведении.

Александр Михайлов

ФОКУС-ВОПРОС

РИСКНИ ЖИЗНЬЮ – ВЫБРОСИ МУСОР

Жильцы дома 2а в Больничном проезде Чехова пишут в редакцию и интересуются у окружных властей, а также у Государственной инспекции дорожного движения: как долго им придется рисковать жизнью для того, чтобы просто вынести мусор? Контейнерная площадка расположена на противоположной от многоэтажки стороне улицы, которую перейти без нарушения правил дорожного движения просто невозможно. Если хочешь быть законопослушным, топай с мусорным ведром до ближайшего перехода метров 100, а потом назад той же дорогой. Однако и тут может выйти незадача – тротуара на стороне мусорки нет как такогово, поэтому придется пробираться по газону. Если же не боишься попасть под колеса – переходи улицу прямо, тем более что до больницы рукой подать.

В ФОКУСЕ

ПОЧЕТНЫЕ ДОЛЖНЫ ЗАЯВИТЬ О ЖЕЛАНИИ ПОЛУЧАТЬ ВЫПЛАТЫ

Единовременные и постоянные выплаты почетным гражданам округа, а также удостоенным почетного знака "Гордость и Слава городского округа Чехов" будут начисляться только после того, как обладатели регалий заявят о своем желании их получать, – соответствующее постановление подписано главой округа, завизировано и вступило в силу.

Недавно опубликованные распоряжения удивительным образом вызвали волнения среди чеховцев. По почте в редакцию газеты пришло несколько писем, в которых жители округа просили объяснить, на каких таких основаниях почетные граждане получают деньги и сколько вообще им, почетным, положено. Кроме того, чеховцев очень волнует вопрос о том, каким образом отбираются кандидатуры для присвоения званий и вручения знака "Гордость и Слава городского округа Чехов". Мол, нам эти люди неизвестны, достижения их весьма спорны, да и список уж очень большой... И каждый год чем ближе День города, когда знаки отличия вручаются новичкам в торжественной обстановке, тем больше недовольства жители города и района высказывают по этому поводу. Причем, оскорбления льются как в адрес действующих почетных граждан, так и в адрес потенциальных.

Со списком почетных может ознакомиться любой, поэтому приводить его целиком мы не будем, уж не обессудьте. Равно как не хотелось бы давать какую бы то ни было оценку заслугам и достижениям получивших звание и награды жителей Чехова. А вот каким образом и кому это звание присваивается, а также о том, какие суммы выплачиваются – расскажем. Как говорится, по многочисленным просьбам читателей.

Регламент присвоения звания "Почетный гражданин городского округа Чехов" ничем не отличается от регламента присвоения этого звания во времена существования муниципального района, поэтому не совсем понятно, откуда взялись кривотолки и недовольства. Раньше право присваивать звание почетного имел не только район, но и каждое поселение этого района. Поэтому общий список таких жителей с преобразованием муниципального района в городской округ действительно увеличился.

Звание это является выражением признательности жителей Чехова тем, кто имеет особые заслуги перед округом. Причем, в самых разных сферах жизни: особый вклад в социально-экономическое развитие; активное участие в общественной жизни; многолетнюю эффективную благотворительную и меценатскую деятельность; героизм и мужество, проявленные при защите Отечества или при выполнении воинского, а равно служебного долга; совершение мужественных, героических поступков во благо городского округа Чехов и его жителей; широкое признание у жителей городского округа Чехов за заслуги в области государственной, муниципальной, политической, научной, культурной, хозяйственной, общественной или иной деятельности с выдающимися результатами для городского округа Чехов.

Что касается количества почетных граждан, то присвоить это звание муниципальные власти имеют право только два раза в год двум разным людям – это лимит. Действующие чиновники стать почетными не могут.

"А мы, жители Чехова, от имени которых это звание присваивается, как участвуем?", – спрашивает в своем письме в редакцию некая Ирина. И действительно – как? Посредством своих депутатов, потому что список потенциальных кандидатов рассматривается советом народных избранников городского округа, и только с их согласия возможно присвоение звания тому или иному жителю Чехова.

Больше того, жители (в составе общественных объединений или трудовых коллективов) могут сами выдвинуть любую кандидатуру и защитить своего выдвиженца в ходе заседаний представительного органа округа, вход на которые, как известно, свободный.

Окончательное решение принимает специальная комиссия, в состав которой входят депутаты совета депутатов, глава округа и члены общественной палаты. И при всем нашем скептическом отношении к подобного рода комиссиям, в этом случае все логично.

Что касается выплат и таких жарких споров о том, нужны ли они или не нужны, развернувшихся в Чехове, то и их необходимо обсуждать с депутатами, которые представляют наши интересы во власти. Дискуссии на заданные темы – это единственный способ снизить градус возмущения и, возможно, быть услышанными. И финансовый аспект тоже должен быть обсуждаем публично. Однако на публике люди о своих претензиях (возможно, обоснованных) заявлять не желают, предпочитая писать анонимки в газету.

Суммы выплат, о которых пишут чеховцы, действительно немаленькие. Например, при награждении почетным знаком "Гордость и Слава городского округа Чехов" единовременно выплачивается 10 000 рублей. При присвоении звания "Почетный гражданин городского округа Чехов" – 25 000 рублей. Кроме того, получившим это звание положено пособие на оплату жилищно-коммунальных услуг в размере 2 500 рублей ежемесячно; ежемесячная доплата к пенсии – 1 000; единовременная ежегодная выплата ко Дню города Чехова – 12 000 рублей и пособие на погребение в случае смерти почетного гражданина в сумме 80 000 рублей.

Что еще возмутило жителей города в новых постановлениях и распоряжениях, касающихся денежных выплат почетным гражданам Чехова? Что финансирование выплат производится из окружного бюджета. И это действительно так. Только муниципальная казна – единственный источник средств для этих целей: ни областной, ни тем более федеральный бюджеты не имеют отношение к финансированию локальных денежных поощрений.

Вера Павлова

ЮНЫЕ СПАСАТЕЛИ ИЗ ЧЕХОВА

Юные спасатели из Чехова стали бронзовыми призерами XX межрегиональных соревнований «Юный спасатель», – об этом говорится в сообщении пресс-службы заместителя председателя правительства Московской области Дмитрия Пестова. Соревнования завершились на днях в Костромской области, участие в них приняли 12 команд из регионов ЦФО. Московскую область на соревнованиях представляли школьники из Чехова. Среди целей соревнований – пропаганда здорового образа жизни, сознательного и ответственного отношения к вопросам личной и общественной безопасности.

ПОДГОТОВКА К ЗИМЕ

Полным ходом под контролем специалистов Управления ЖКХ и МосАВС идет опрессовка магистральных сетей теплоснабжения. Уже проверено на готовность 42 километра коммуникаций в городском округе Чехов. Также в соответствии с графиком на 42% закончены профилактические работы на котельных и теплопунктах. Для бесперебойного снабжения жителей округа горячей водой заменены трубопроводы общей протяженностью 352 метра.

ЧЕХОВЦЫ ПРЕЗЕНТОВАЛИ СВОИ ПРОЕКТЫ

В Чехове началась презентация проектов премии губернатора Московской области Андрея Воробьева «Наше Подмосковье». В Администрации округа работает специальная комиссия, перед которой, один за одним, свои проекты защищают их авторы. В состав комиссии входят член Совета П.А.Доровцев, координатор ежегодных премий Губернатора Московской области «Наше Подмосковье» в городском округе Чехов Московской области Е.В.Гусева, сотрудник Главного управления социальных коммуникаций С.В.Занин и Заместитель председателя Общественной палаты Г.В.Овсянникова.

Соискатели премии представляют проекты, рассказывают о целях и задачах, повествуют о преимуществах своей инициативы, презентуют проекты в виде слайдов на большом экране, отвечают на вопросы и информируют о тех сторонах, которые, возможно, не были раскрыты в заявке.

В этом году на соискания премии «Наше Подмосковье» от городского округа Чехов было подано 127 проектов. Чеховцы, которые по той или иной причине не смогут презентовать свои проекты в отведенный день, имеют возможность сделать это 17, 18, 19 и 20 июля в Доме Правительства Московской области. С 23 июля по 10 августа проекты будут проходить рассмотрение Советом по присуждению премий и анализироваться профильными экспертами. А в сентябре состоится подведение итогов и церемония награждения.

ОФИЦИАЛЬНО

ПАМЯТЬ, КОТОРОЙ НЕ БУДЕТ ЗАБВЕНЬЯ

22 июня в 4.00 в деревне Леоново городского округа Чехов состоялся митинг памяти, посвященный Дню памяти и скорби.

Глава городского округа Чехов М.В. Кононова сказала приветственное слово участникам митинга и приняла участие в церемонии возложения цветов и венков к братским могилам защитников Родины, павших в боях Великой Отечественной войны.

Более 100 человек пришли выразить уважение землякам, героически павшим в ожесточённых боях с немецко-фашистскими захватчиками, проходившими в деревне Леоново. Память об этих событиях хранят местные жители, ветераны войны и трудового фронта.

Минутой молчания, возложением венков и цветов к стене мемориала и запуском в небо белых воздушных шаров и голубей завершился митинг памяти воинов-героев Великой Отечественной войны.

На бульваре Воинской Славы в этот день также состоялся митинг, посвященный Дню памяти и скорби. Почтить память погибших в Великой Отечественной войне собрались жители городского округа Чехов, представители Администрации, учреждений и организаций, общественные деятели, школьники и студенты.

Все присутствовавшие почтили память погибших минутой молчания, возложили цветы и венки к мемориалу 44-ой и 58-ой танковых бригад, к мемориальной стене Героев Советского Союза, мемориальной арке памяти и скорби и памятнику воинам-афганцам. По окончании мероприятия был совершен оружейный залп салютной группой военнослужащих

Вечная память погибшим и сердечная благодарность за их подвиг! Пусть на нашей земле всегда будет мир, покой и процветание!

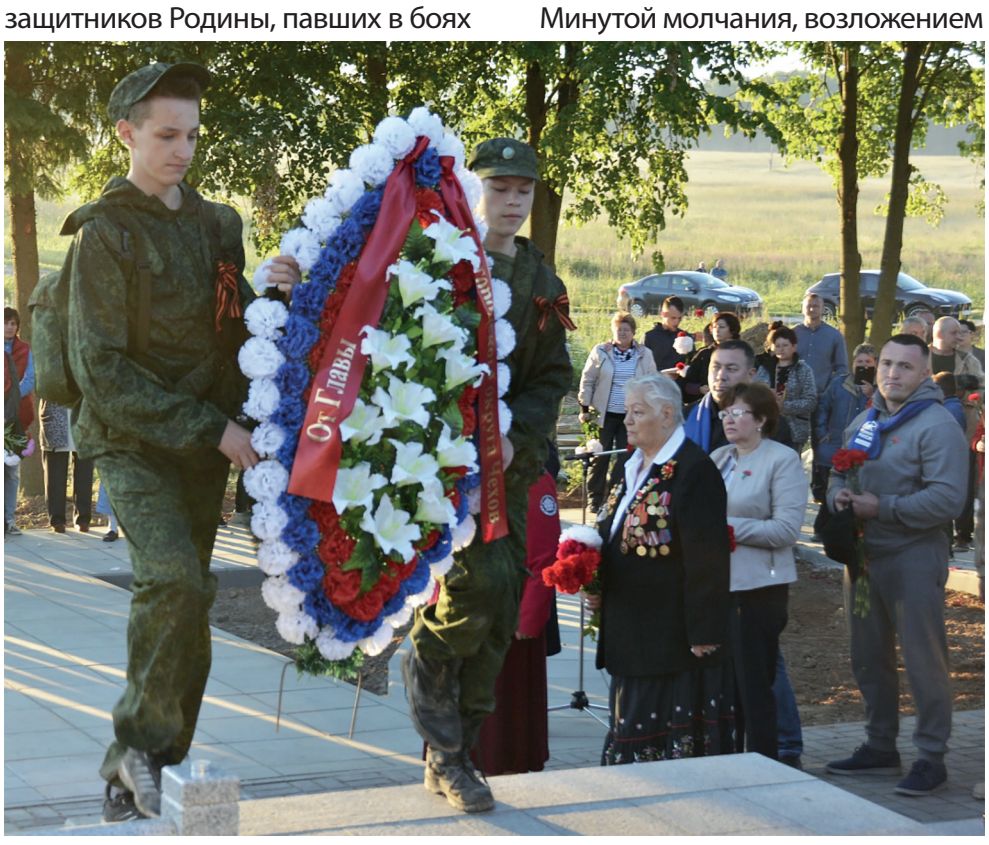

ОФИЦИАЛЬНО

РЕКЛАМА

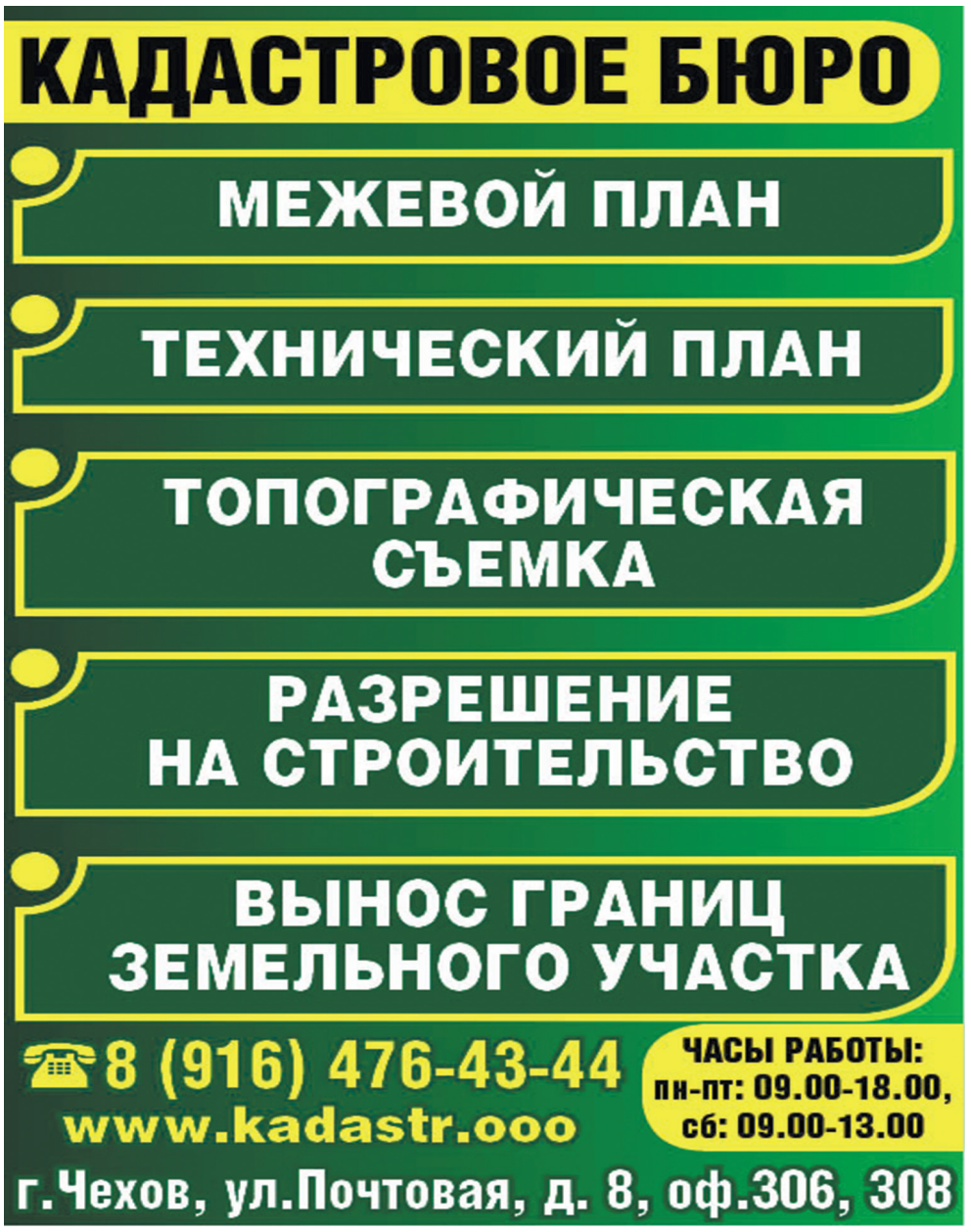

ОФИЦИАЛЬНО

«КЛАДОВЫЕ ПРИРОДЫ»

21 июня в детском оздоровительном лагере МБОУ Новобытовская СОШ прошел экологический экскурс. Библиотекари рассказали ребятам о воде. Казалось бы, нет ничего проще – воды вокруг нас очень много: реки, пруды, озера; но во всем мире ее не хватает.

Ребята учились экономить воду. Вспомнили самый известный город, стоящий на воде – Венецию. Но как выяснилось, и там тоже экономят водные ресурсы. Показали ребятам опыты с водой – на преломление света, радужные круги, стакан – непроливайка. Многие участники попробовали сделать опыты сами – и у них все получилось!

КЛЮЧИ ОТ НОВЫХ КВАРТИР ВРУЧЕНЫ ДЕТЯМ-СИРОТАМ ИЗ ГОРОДСКОГО ОКРУГА ЧЕХОВ

26 июня еще четверо детей-сирот обрели свое жилье. Администрацией городского округа Чехов проведена подготовительная работа для того, чтобы закупить квартиры для детей-сирот в домах-новостройках. Жилые помещения приобретаются за счет средств, которые выделены из бюджета Московской области. Обеспечению жилыми помещениями подлежат дети-сироты, достигшие 18-летнего возраста и признанные нуждающимися в предоставлении жилья.

70 ТЫСЯЧ КУБОМЕТРОВ ГРУНТА ЗАВЕЗЛИ НА «КУЛАКОВСКИЙ»

В рамках подготовки полигона ТБО «Кулаковский» к рекультивации производится отсыпка южной стороны свалочного тела полигона изолирующем слоем толщиной не более 0,6 м. Всего на данный момент на полигон завезено 69288 кубических метров грунта и боя бетона.

ДЕТСКИЙ ЗАЛ СТОЛБОВСКОЙ БИБЛИОТЕКИ ПРЕВРАТИЛСЯ В ТЕЛЕВИЗИОННУЮ СТУДИЮ

Библиотекари с ребятами играли в интеллектуальную игру «Поле Чудес». Все было по-настоящему – и игровой барабан, и табло с буквами, шкатулки и призы. Задания были не из легких.

Участникам игры пришлось вспомнить любимые авторские сказки, может быть, забытые детали. Победитель получил главный приз. Остальные игроки – утешительные призы и сладости.

«СДЕЛАЕМ ПОДМОСКОВЬЕ БЕЗОПАСНЫМ ВМЕСТЕ!»

На портале «Добродел» открыто голосование «Сделаем Подмосковье безопасным вместе!».

Голосование проводится с целью сбора предложений по мероприятиям, направленным на повышение уровня безопасности в Подмосковье.

Каждый гражданин может выбрать на карте место в районе проживания, где, с его точки зрения, необходимо в первую очередь принять меры для обеспечения безопасности. К примеру, улицы, подъезды, дворы, детские площадки, где необходимо установить дополнительное освещение, видеонаблюдение, системы экстренной связи с полицией и др.

Результаты голосования, которое будет длиться один месяц, учтут при разработке дорожных карт по ликвидации очагов преступлений, а также при составлении рейтинга безопасности муниципальных образований.

Приглашаем Вас принять активное участие: отметить наиболее важные участки на карте Московской области и выбрать необходимые, по Вашему мнению, мероприятия или проголосовать за предложенные другими жителями варианты!

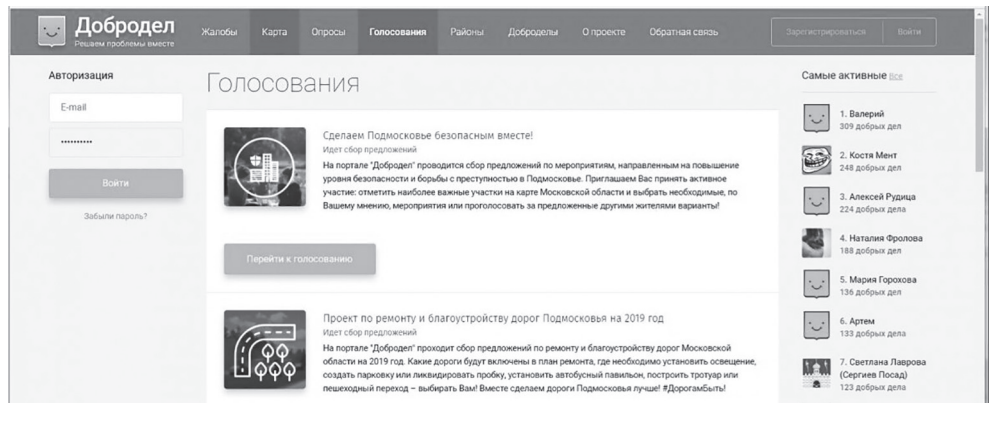

ОФИЦИАЛЬНО

РАСШИРЕНЫ ПРАВА ВЗЫСКАТЕЛЯ ПО ИСПОЛНИТЕЛЬНОМУ ПРОИЗВОДСТВУ О ВЗЫСКАНИИ АЛИМЕНТОВ

Начиная с марта 2018 года действуют изменения в ст. 278 Гражданского процессуального кодекса РФ и Федеральный закон «Об исполнительном производстве», согласно которым, взыскатель по исполнительному документу о взыскании алиментов вправе обратиться в суд с заявлением о признании должника безвестно отсутствующим, если в результате розыска его место нахождения не установлено на протяжении года.

При удовлетворении судом такого заявления несовершеннолетние дети смогут получать пенсию по случаю потери кормильца.

Чеховская городская прокуратура

ВМЕСТЕ СДЕЛАЕМ ДОРОГИ ПОДМОСКОВЬЯ ЛУЧШЕ!

С 1 июня по 31 июля 2018 года на портале «Добродел» проходит сбор предложений по ремонту и благоустройству дорог Московской области на 2019 год. Какие дороги будут включены в план ремонта, где необходимо установить освещение, создать парковку или ликвидировать пробку, установить автобусный павильон, построить тротуар или пешеходный переход – выбирать Вам!

ЗАПРЕЩЕНА РЕКЛАМА НА ПЛАТЕЖНЫХ ДОКУМЕНТАХ ЗА ЖИЛОЕ ПОМЕЩЕНИЕ

С 03 июня 2018 года вступили в силу изменения в Федеральный закон «О рекламе», согласно которым не допускается размещение рекламы на платежных документах для внесения платы за жилое помещение и коммунальные услуги, в том числе на их оборотной стороне.

Указанные ограничения не распространяются на социальную рекламу и справочно-информационные сведения.

Ответственность за нарушение законодательства о рекламе установлена ч. 1 ст. 14.3 КоАП РФ в виде штрафа до пятисот тысяч рублей.

Чеховская городская прокуратура

ЭНЕРГЕТИКИ ПРЕДУПРЕЖДАЮТ: РЫБАЛКА ПОД ЛИНИЯМИ ЭЛЕКТРОПЕРЕДАЧИ ОПАСНА ДЛЯ ЖИЗНИ!

Наиболее часто случаи травматизма происходят с рыбаками, пренебрегающими или не знающими требований безопасности. Помните, удочка – проводник электрического тока! Во время рыбалки существует опасность поражения электрическим током при прикосновении леской или удочкой к проводам, при этом электротравму может получить не только сам рыбак, но и те, кто находится рядом.

Перед тем, как приступить к рыбалке или отдыху у воды, убедитесь в том, что рядом нет линий электропередачи или другого опасного электрооборудования. ЭТО МОЖЕТ СПАСТИ ВАМ ЖИЗНЬ!

Обращайте внимание на предупреждающие знаки:

Осторожно! Электрическое напряжение!

Не влезай! Убьёт!

Ловля рыбы в охранной зоне ВЛ запрещена! Опасно для жизни!

ОБ ОТВЕТСТВЕННОСТИ ЗА СОДЕРЖАНИЕ ПРИТОНОВ

Ответственность за организацию либо содержание притонов или систематическое предоставление помещений для потребления наркотических средств и психотропных веществ установлена ст. 232 Уголовного кодекса Российской Федерации.

Притоном является жилое или нежилое помещение, используемое для массового потребления наркотических средств или психотропных веществ, например, квартира, дом, дача, сарай, подвал, чердак, гараж, беседка, развлекательное заведение.

Организацией притона считается подыскание, приобретение или наем жилого или нежилого помещения, его ремонт, обустройство различными приспособлениями и т.п. действия в целях последующего использования для потребления наркотиков.

Действия лица по использованию помещения, отведенного или приспособленного для потребления наркотических средств, по оплате расходов, связанных с существованием притона либо эксплуатацией помещения, например, внесение арендной платы за его использование, регулирование посещаемости, обеспечение охраны и т.д., признаются содержанием притона.

Под систематическим предоставлением помещений в статье 232 УК РФ понимается предоставление помещений для потребления наркотических средств, психотропных веществ или их аналогов более двух раз.

За названные деяния предусмотрено наказание в виде лишения свободы.

Об известных адресах содержания наркопритонов сообщайте в полицию.

Чеховская городская прокуратура

ПРИ ВЗЫСКАНИИ ДОЛГА С ПЕНСИИ ДОЛЖНО БЫТЬ УЧТЕНО МАТЕРИАЛЬНОЕ ПОЛОЖЕНИЕ ДОЛЖНИКА

Верховный Суд РФ в определении от 14.02.2018 N 25-КГ17-41 рассмотрел иск пенсионера о признании незаконными действий судебного пристава-исполнителя по удержанию из пенсии денежных средств в размере пятидесяти процентов.

Как следует из материалов дела, пенсия по старости – единственный источник существования истца. При удержании 50% от пенсии, оставшаяся сумма оказалась менее установленного прожиточного минимума. В просьбе пенсионера снизить размер удержаний до 25% судебные приставы отказали.

Верховный Суд РФ отменил решения нижестоящих судов, которые встали на сторону судебных приставов, поскольку они не выяснили, действительно ли пенсия является единственным источником существования должника.

Это требование вытекает из положений законов «Об исполнительном производстве», «О страховых пенсиях».

В частности, при исполнении исполнительного документа с должника-гражданина может быть удержано не более 50 процентов заработной платы и иных доходов, а в установленных случаях – не более 70 процентов страховой пенсии, фиксированной выплаты к страховой пенсии.

Поскольку предусматривается лишь максимально возможный размер удержания, судебный пристав-исполнитель вправе устанавливать такой размер удержания, который бы учитывал материальное положение должника и обеспечивал необходимый уровень его существования.

Чеховская городская прокуратура

ОБЕСПЕЧЕНИЕ БЕЗОПАСНОГО ОТДЫХА ДЕТЕЙ

Федеральным законом от 18.04.2018 № 85-ФЗ внесены изменения в Федеральный закон «Об основных гарантиях прав ребенка в Российской Федерации», направленные на повышение уровня безопасности несовершеннолетних, находящихся в детских организациях отдыха и оздоровления.

Так, на органы государственной власти регионов возложены полномочия по разработке и утверждению списка рекомендуемых туристских маршрутов (других маршрутов передвижения) для прохождения группами туристов с участием детей в рамках осуществления самодеятельного туризма и для прохождения организованными группами детей, находящихся в организациях отдыха и оздоровления, а также по размещению этого списка и реестров таких организаций на официальном сайте уполномоченного органа исполнительной власти субъекта Российской Федерации в сети Интернет.

Региональные органы государственной власти по требованию родителей обязаны размещать на своих официальных сайтах в сети Интернет их обращения в указанные органы по вопросам отдыха и оздоровления детей и ответы на них (за исключением сведений, содержащих персональные данные детей и заявителей).

Федеральный орган исполнительной власти в сфере организации отдыха и оздоровления детей наделяется полномочиями по утверждению примерной формы договора об организации отдыха и оздоровления ребенка.

Чеховская городская прокуратура

РЕКЛАМА

ЛЕТО – СЕЗОН КВАРТИРНЫХ КРАЖ

Скоро лето, а значит впереди сезон, отдыха, путешествий, походов, экскурсий, дачных хлопот. В этот период мы больше времени проводим вне своих квартир, и как показывает статистика, в этот период резко возрастает число квартирных краж. И наоборот: Зима – период дачных краж. Как обезопасить свою собственность и то, что «нажито непосильным трудом»? И как при этом не понести значительных финансовых затрат? Выход есть! Его предлагает компания, - критерием работы которой является девиз: **«БЕЗОПАСНОСТЬ ДОСТУПНА КАЖДОМУ!!!».**

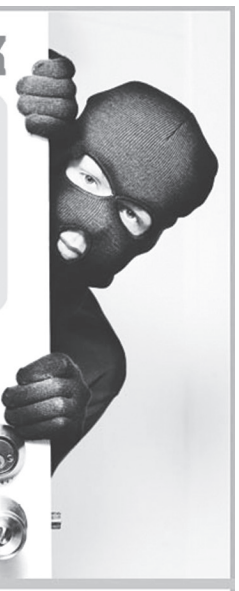

ООО ЧОП «СТОРЧ-С» ПРЕДЛАГАЕТ ЗЕМЛЯКАМ

УСТАНОВИТЬ ОХРАННУЮ СИГНАЛИЗАЦИЮ, стоимостью 3500 руб. (включая установку).

Ежемесячная абонентская плата – 400 рублей, что включает в себя круглосуточный мониторинг, техническое обслуживание и выезды вооруженных бойцов Групп быстрого реагирования.

«ГОТОВЬ САНИ ЛЕТОМ, А ТЕЛЕГУ ЗИМОЙ»

НЕ НАШЛИ ДЕШЕВЛЕ, – ЗВОНИТЕ: 8 (800) 250-55-02
(звонок бесплатный) ИЛИ ЗАХОДИТЕ: WWW.STORCHS.RU

реклама

РАБОТА

ГИПЕРМАРКЕТ КАРУСЕЛЬ

Приглашаем на работу!

Звони или обращайся на стойку информации:
8 800 550 34 65
(звонок бесплатный)

- **Продавца-кассира** (приемка) до 35 000 руб.
- **Кассира-продавца** до 35 000 руб.

Мы предлагаем:
- Полный соц. пакет
- Премии по результатам месяца
- Удобный график работы
- Доплата на питание, спецодежда
- Корпоративное обучение и развитие
- Профессиональный и карьерный рост

г. Чехов, Симферопольское шоссе, д.1

ДЛЯ ЖИТЕЛЕЙ ЧЕХОВА!
АНТИКРИЗИСНОЕ ПРЕДЛОЖЕНИЕ ПО ОХРАНЕ!

В рамках Программы «Безопасность доступна каждому»
СИГНАЛИЗАЦИЯ В КВАРТИРУ от 6000 рублей
(включая установку). Абонентская плата **от 600 рублей.**
ОХРАНА БИЗНЕСА *(магазины, офисы, склады и т.п.)* **– от 3000 рублей**
(мониторинг объекта, выезд групп реагирования, тех. обслуживание)
Телефон: 8(916) 606-25-59, 8-800-250-55-02 (звонок бесплатный)
www.storchs.ru

реклама

На производство требуются:
ОПЕРАТОРЫ НА КАРТОННЫЕ МАШИНЫ
Обучение. Стабильная з/п
С 8.00 до 17.00, удобный график
тел.: 8 (499) 270-73-22
тел.: 8-910-423-49-09

реклама

ЧАСТНОЕ ОХРАННОЕ ПРЕДПРИЯТИЕ «СТОРЧ-С», ООО «АСБ»
ПРИ ВЗАИМОДЕЙСТВИИ С ОМВД РОССИИИ ПО ЧЕХОВСКОМУ РАЙОНУ
ПУЛЬТОВАЯ ОХРАНА ОБЪЕКТОВ
(МАГАЗИНЫ, ОФИСЫ, ДОМА, КОТТЕДЖИ, КВАРТИРЫ)

1. Современные охранные технологии: для связи охранно-пожарного оборудования Вашего объекта с **ПУЛЬТОМ ЦЕНТРАЛИЗОВАННОГО НАБЛЮДЕНИЯ** используется GSM связь, радиосвязь, а при наличии − телефон, Интернет.
2. Установка охранной сигнализации с датчиками видеофиксации событий.
3. Высокая надежность оборудования. Низкая стоимость.
4. Круглосуточный контроль объекта в автоматическом режиме.
5. Оперативное привлечение дополнительных сил при возникновении чрезвычайной ситуации на охраняемом объекте.

Обследование объекта проводится БЕСПЛАТНО.

Мы также осуществляем физическую охрану объектов, организацию пропускного и внутриобъектового режима, консультации по вопросам безопасности, проектирование, монтаж и обслуживание охранно-пожарной сигнализации и других систем безопасности и систем контроля доступа, видеонаблюдение.

Тел./факс: 8 (496) 72 3-41-17
Тел.: 8-800-250-55-02 (звонок бесплатный)
www.сторч-с.рф

реклама

Автозвук 13 город Чехов это:
тонирование и автовинил,
ремонт и замена автомобильных стекол,
мультимедиа, автозвук, автосвет,
малярные и слесарные работы любой сложности,
автозапчасти и дополнительное оборудование,
Мы рады вас видеть каждый день с 9 до 20 часов
Автозвук-13 г. Чехов, Вишневый бульвар, стр. 13
Телефон: 8-926-600-23-63

AUTOZVUK 13

реклама

ОБЩЕСТВО С ОГРАНИЧЕННОЙ ОТВЕТСТВЕННОСТЬЮ
Базис-ОС

ПРЕДЛАГАЕТ УСЛУГИ

предъявителю СКИДКА 5%

- ведение бухгалтерского и налогового учета на аутсорсинговой основе
- подготовка сведений о доходах физических лиц по форме 3-НДФЛ
- консультирование по вопросам ФХД и налогов
- подготовка документов для участия в конкурсах
- подготовка документов для подачи в суд в спорах с налоговыми органами, с ГИБДД, в хозяйственных спорах

Наш адрес: г. Чехов, ул. Чехова, д.20Б, 3 эт., оф. 14 (домофон)
тел.: 8 (496) 727-06-83, моб. 8 (917) 532-26-46

ИЗВЕЩЕНИЕ О ПРОВЕДЕНИИ СОБРАНИЯ О СОГЛАСОВАНИИ ГРАНИЦЫ ЗЕМЕЛЬНОГО УЧАСТКА

Кадастровым инженером Ермоловым Александром Николаевичем, почтовый адрес: 142300, Россия, Московская область, г. Чехов, ул. Почтовая, д. 8, офис 306, адрес электронной почты: ermolov_kb@rambler.ru, контактный телефон: 8-916-476-43-44, номер регистрации в государственном реестре лиц, осуществляющих кадастровую деятельность – 8821, выполняются кадастровые работы в отношении земельного участка **с кадастровым номером 50:31:0000000:61630,** расположенного по адресу: Московская область, Чеховский район, СП Баранцевское, СНТ "Луч", уч. 103, кадастровый квартал: 50:31:0050424.

Заказчиком кадастровых работ является: **Кублицкая Татьяна Викторовна,** г. Москва, ул. Маршала Неделина, д. 32, к. 2, кв. 131, тел.: 8-925-202-44-37.

Собрание по поводу согласования местоположения границы состоится по адресу: Россия, Московская область, г. Чехов, ул. Почтовая, д. 8, офис 306, 2 вгуста 2018 года в 10 часов 00 минут.

С проектом межевого плана земельного участка можно ознакомиться по адресу: Россия, Московская область, г. Чехов, ул. Почтовая, д. 8, офис 306.

Требования о проведении согласования местоположения границ земельных участков на местности принимаются с 28 июня 2018 года по 2 августа 2018 года, обоснованные возражения о местоположении границ земельных участков после ознакомления с проектом межевого плана принимаются с 28 июня 2018 года по 2 августа 2018 года по адресу: Московская область, г. Чехов, ул. Почтовая, д. 8, офис 306.

Смежные земельные участки, в отношении местоположения границ которых проводится согласование: Московская область, Чеховский район, СП Баранцевское, СНТ "Луч", уч. 103, участоки с кадастровыми номерами 50:31:0050424:633, 50:31:0050424:687, 50:31:0050424:646 и все заинтересованные лица в кадастровом квартале 50:31:0050424.

При проведении согласования местоположения границ при себе необходимо иметь документ, удостоверяющий личность, а также документы о правах на земельный участок (часть 12 статьи 39, часть 2 статьи 40 Федерального закона от 24 июля 2007 года N 221-ФЗ «О кадастровой деятельности»).

реклама

Дома из профилированного и клееного бруса «под ключ»

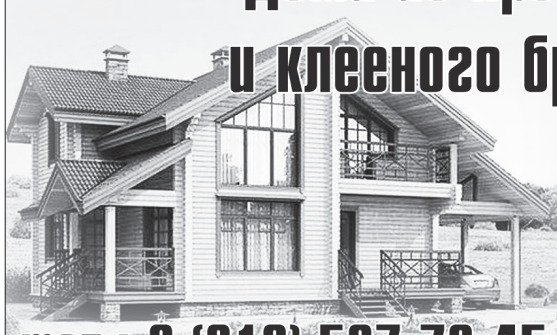

Производство и проектирование в Чехове
Цена 17000 руб. за кубометр
Доска обрезная - 6500 кв.м

тел.: 8 (916) 527-76-45, 8 (903) 119-29-29

РЕКЛАМА

РАБОТА

Типографии ООО «Чеховский печатник» требуются работники следующих специальностей:

– Специалист КИПиА (электронщик)
– Брошюровщицы
– Помощники печатников
– Грузчики
– Оператор пресса
– Уборщица

Возможно обучение по специальностям.
График работы и з/п определяется после собеседования.
Обращаться по тел.: 8-925-002-26-50
или по адресу: ул. Полиграфистов, д. 1, офис 403А (4 этаж, корпус «А»)

реклама

Яндекс Такси

ТРЕБУЮТСЯ ВОДИТЕЛИ ДЛЯ РАБОТЫ В ЯНДЕКС ТАКСИ В ГОРОДЕ ЧЕХОВ НА ЛИЧНОМ АВТОМОБИЛЕ

Стабильный крупный доход ежедневно, свободный график работы, вы выходите на работу только тогда когда захотите. Очень много заказов! Мы не требуем никаких разрешений, от вас только стандартный комплект документов. Мы все покажем, расскажем и обучим.

тел. 8-916-006-1-888

реклама

ПРОДАЮ

ПРОДАЮ УЧАСТОК,
25 соток, Алферово, ЛПХ, свет по границе, газ в перспективе. Удобный подъезд, цена 1200000 руб.
тел.: 8-925-846-12-14

реклама

СЕТКА РАБИЦА от 550 руб.
СТОЛБЫ МЕТАЛЛИЧЕСКИЕ
ДОСТАВКА БЕСПЛАТНАЯ!
тел.: 8-985-100-84-24

реклама

ПРОДАМ УЧАСТОК,
8 соток, цена 700 тыс. руб., торг
тел.: 8-916-446-20-90

реклама

ПРОДАМ ЗЕМ. УЧАСТОК, 6 СОТОК,
под садоводство, с/п Стремиловское, п. Русское поле, цена 800 тыс. руб., торг
тел.: 8-919-084-33-24
тел.: 8-980-724-67-77

реклама

ПРОДАЮ УЧАСТОК,
с. Стремилово, 15 соток, эл-во по границе, пруд 50 м, соседи построены, цена 600 тыс. руб.
тел.: 8-926-237-84-30

КУПЛЮ

Коллекционер купит:
эпоха СССР: знаки отличия1920-80 г.г., знаки ВУЗ, Академии, военные училища, спорт, трудовые, значки СССР. Картина на холсте и картоне, знамена из бархата, фарфоровые и фаянсовые фигурки, бюсты, барельефы, подстаканники. Письма, открытки, фотографии, документы, периода с 1917 по 1955 г.г., а также радиоприемники 1920-60 г.г.
ОПЛАТА СРАЗУ! ПЕРЕЗВОНЮ!
тел.: 8-916-175-73-07

реклама

СДАЮ

СДАЮ 2 К. КВ.,
с мебелью, собственник
тел.: 8-916-956-72-45

ПРОДАЕТСЯ УЧАСТОК,
6 соток, в черте города, собственник
тел.: 8-915-144-14-42

реклама

ПРОДАМ ГАРАЖ,
Венюково, ГСК «Космос», 17 кв.м, чистый, сухой, новые полы. Электричество заведено. Документы оформлены, цена 190 тыс. руб.
тел.: 8-910-414-44-62, Валерий

реклама

КУПЛЮ

СРОЧНО! КУПЛЮ КВАРТИРУ
(возможно без ремонта) от собственника. Рассмотрю любые варианты
тел.: 8-905-741-82-06, 8-916-569-99-40

реклама

КУПЛЮ АВТО,
ВАЗ, ГАЗ, ИЖ, Ниву, Оку, иномарку
тел.: 8-915-100-53-35

реклама

РАБОТА

ТРЕБУЕТСЯ ВОДИТЕЛЬ
кат. "Д" на форд-транзит
тел.: 8-901-511-32-24

реклама

ТРЕБУЕТСЯ СТОЛЯР-ПЛОТНИК
Народный умелец для работы с массивом дерева. График свободный зарплата по договоренности
тел.: 8-926-947-60-66

реклама

В КОФЕЙНЮ ТРЕБУЕТСЯ СОТРУДНИК
График 2/2 или 2/5
тел.: 8-926-277-41-14

реклама

РАБОТА

Срочно требуется охранник в г.Чехов. Платим вовремя, без задержек. Ночные смены, график 2/2, 3/3
Ставка от 21.000 руб.
8-910-001-69-39

ТРЕБУЕТСЯ ВОДИТЕЛЬ
кат."Е"
на а/м СКАНИЯ с п/п реф
з/п 55000-75000
Стоянка в г.Домодедово.
тел.: 8-901-578-70-23
тел.: 8-985-364-13-31

реклама

НА ПРЕДПРИЯТИЕ ТРЕБУЮТСЯ СОТРУДНИКИ
Обучение, оформление согласно ТК РФ. График 2/2, з/п от 22000 руб.
тел.: 8-910-520-54-57

реклама

Московской ореховой компании требуются:
– ЭЛЕКТРИК,
з/п 46 000- 52 000 руб.
– УКЛАДЧИК-УПАКОВЩИК,
з/п от 30 000 руб.
– СЛЕСАРЬ-МЕХАНИК,
з/п 40 000 - 48 000 руб.
– ОПЕРАТОР ПОТОЧНО-АВТОМАТИЧЕСКОЙ ЛИНИИ,
з/п от 40 000 до 55 000 руб, в зависимости от разряда.
Оформление по ТК РФ, з/п 2 раза в месяц, обеды, спец. одежда, доставка служебным автобусом от г. Серпухов, г. Чехов, г. Климовск – бесплатно.
тел.: 8 (495) 641-34 -14/15, 8 (903) 700-78-64,
эл. почта kadry@oreh.ru

реклама

В кафе требуются:
– ПОВАР-ПЕКАРЬ
– КУХОННЫЙ РАБОТНИК
– УБОРЩИЦА
Обучение
тел.: 8-915-124-17-03

реклама

УСЛУГИ

РЕМОНТ МЯГКОЙ МЕБЕЛИ на дому
тел.: 8-910-425-57-00
тел.: 8-966-110-29-11

реклама

УСЛУГИ СИДЕЛКИ
Приходящая няня-сиделка
тел.: 8-926-237-84-30

реклама

УДАЛЕНИЕ И ОБРЕЗКА АВАРИЙНЫХ ДЕРЕВЬЕВ, ПНЕЙ И КУСТАРНИКОВ. ОФОРМЛЕНИЕ ДОКУМЕНТОВ, ВЫВОЗ ПОРУБОЧНЫХ ОСТАТКОВ
тел.: 8-926-237-84-30

реклама

ФГУ ДЭП № 17 на мастерской участок в д. Крюково Чеховского района требуется

МЕХАНИК
Оформление по ТК РФ.
Зарплата по договоренности.
Телефон для справок:
8(916)559-33-19

реклама

Частная охранная организация проводит набор

ЛИЦЕНЗИРОВАННЫХ ОХРАННИКОВ
для работы в г. Чехов
Режим работы 1/3, з/п 2250 смена, трудоустройство по КЗОТ
тел.: 8-985-231-04-38, 8-985-765-78-55

реклама

ЧОП ПРОИЗВОДИТ дополнительный набор охранников, охранников-водителей. Поможем с обучением
Тел.: 8 (496)723-41-17
с 9.00 до 17.00

реклама

УСЛУГИ

МУЖ НА ЧАС
тел.: 8-915-190-72-75

реклама

УБОРКА КВАРТИР, ДОМОВ, КОТТЕДЖЕВ, ОФИСОВ.
Недорого, быстро, качественно
тел.: 8-926-031-07-46

реклама

РЕМОНТ ХОЛОДИЛЬНИКОВ
бытовых и торговых
СТИРАЛЬНЫЕ МАШИНЫ
Любой сложности у Вас дома! Низкие цены, гарантия, выезд!
г. Чехов
тел.: 8-903-001-11-52

реклама

РЕМОНТ КВАРТИР
Недорого, быстро, качественно!
тел.: 8-926-632-83-80

реклама

САНТЕХНИК НА ДОМ
тел.: 8-968-093-38-14

реклама

НАТЯЖНЫЕ ПОТОЛКИ
РЕМОНТ КВАРТИР
8-903-232-27-28
8-926-88-77-8-77

реклама

ЛОПАСНЯ

Еженедельник «ЛОПАСНЯ»
зарегистрирован 23.11. 2001 г.
и пройдена перерегистрация 24.05.2010 г.
в Управлении Федеральной службы по надзору в сфере связи, информационных технологий и массовых коммуникаций.
Свидетельство о регистрации ПИ-ТУ 50-668
Учредители: Хлюпин П.Г., Хлюпина Е.И.

ISSN 2225-8949

ГЛАВНЫЙ РЕДАКТОР
Павел Хлюпин

РЕДАКЦИОННАЯ КОЛЛЕГИЯ:
Олеся Руденко (olesya@lopasnya.ru)
Ольга Авдеева
Руководитель отдела развития:
Людмила Чиркова
Верстка:
Марина Сенцова
Реклама:
Наталья Коврижкина

Телефоны редакции:
8 (496) 72-76-123
8 (495) 663-99-09
8 (926) 947-46-88
8 (916) 929-99-55 – отдел рекламы
Адрес редакции: г. Чехов, Полиграфистов, 6
Лопасня.РФ; www.lopasnya.ru;
e-mail: info@lopasnya.ru

Издатель:
ООО «Комета», г.Чехов, ул.Полиграфистов, д.1.
Адрес для писем:
142300 Московская обл., г. Чехов, а/я 742

Подписано в печать 26.06.2018 г.
Время по графику 12.00. Время фактическое 12.00
Тираж 10000 экз. Заказ Л-25/4
Цена: свободная

Мнение редакции может не совпадать с мнением авторов.
Рукописи не возвращаются и не рецензируются.

Отпечатано в типографии "Ризапресс"
г. Коломна, ул. Астахова, 25. тел.: 8 (496) 613-64-44

Все права защищены.
Перепечатка материалов газеты возможна только с письменного согласия редакции.

РЕКЛАМА

КУПИМ ЭЛЕКТРОННЫЙ ЛОМ, ПЛАТЫ, ЭЛЕКТРООБОРУДОВАНИЕ. ЛОМ ЧЕРНЫХ И ЦВЕТНЫХ МЕТАЛЛОВ
тел.: +7-925-204-39-71
тел.: +7-925-825-64-13
реклама

АВТОВЫКУП
дороже всех автосалонов
Любых моделей и состояний!
Выезд – оформление бесплатно!
Расчет на месте!
тел.: 8-967-100-08-00, 8 (495) 664-45-62
реклама

реклама
В такси ОМЕГА, новый ПЛЮС приятный!
Звонок для вызова машин теперь для всех
БЕСПЛАТНЫЙ!!!
8 (800) 35-0-35-34
И можно думать о минутах свысока, ведь больше нет тарификации звонка!!!
За те же деньги, что ты тратил раньше, сейчас ты сможешь ездить чаще или дальше!!!
Короткие гудки остались в прошлом дальнем, наш телефон теперь, многоканальный!!

реклама
Опытные мастера выполнят
РЕМОНТ
- в квартире
- в офисе
- построят загородный дом
тел.: 8-977-477-30-33
любой сложности

ПЕСОК, ЩЕБЕНЬ, ГРУНТ.
УСЛУГИ ЭКСКАВАТОРА
8 (495) 66-957-66,
8-916-231-08-24
реклама

WWW.STROYGROUND.RU
ПЕСОК, ЩЕБЕНЬ, ГРУНТ
КЕРАМЗИТ, ТОРФ
и многое другое...
8 495 971 45 44
ВЫВОЗ МУСОРА
СНОС ПОСТРОЕК
(919)770 00 04 ; (901) 544 45 44

АКВА-ЛЮКС трейдинг
Будь здоровым!
Пей чистую воду!
Мы доставим ее Вам БЕСПЛАТНО!
Кулер по доступной цене!
тел.: 8(4967)38-17-68; 8-916-676-02-08
реклама

В связи с открытием производства компания "Чистый Мир"
ОБЪЯВЛЯЕТ НАБОР СОТРУДНИКОВ:
– ШВЕИ
– РАЗНОРАБОЧИЕ
– СБОРЩИКИ
– ОКЛЕЙЩИКИ
– УПАКОВЩИКИ
– ПРОФИЛЬЩИКИ
– МАСТЕР ПО НАЛАДКЕ СТАНКОВ
– МАСТЕР ЦЕХА
тел.: 8-926-901-75-95
реклама

ПЕСОК,ЩЕБЕНЬ,ГРУНТ
ЧЕРНОЗЕМ

8-925-112-75-44
Реклама

ОКНА-КЛИМОВСК

ГАРАНТИЯ
КАЧЕСТВО
СКИДКИ
ПОДАРКИ
ЗАМЕР, КОНСУЛЬТАЦИЯ БЕСПЛАТНО
8(964)784-43-94
8(903)20-20-812
8(926)324-03-65
8(4967)53-51-01
89263240365@mail.ru
реклама

Издательство приглашает
СПЕЦИАЛИСТА ПО ПРОДАЖЕ РЕКЛАМНЫХ ПЛОЩАДЕЙ.
С опытом работы
тел.: 8 (496) 727-61-23
тел.: 8 (495) 663-99-09
реклама

УНИВЕРСАЛТЕХКОМ
ООО «Универсалтехком»
Чеховский р-н, п. Столбовая,
ул. Южная, стр.9

реклама
на постоянную работу
ТРЕБУЮТСЯ:
- старший механик; механик;
- водители категорий; ВСД; ВСЕ; ВСДЕ;
- машинисты катка;
- машинисты фронтального погрузчика;
- трактористы-машинисты;
- машинист экскаватора;
- машинист автогрейдера;
- машинисты бульдозера.

Оформление согласно ТК РФ, Соц. пакет, Спец. одежда.
Белая зарплата – 2 раза в месяц на карту банка.
Заработная плата сдельная от 50000 рублей.
Новая импортная техника.

тел: +7 985 847 04 46
тел: 8 496 727 97 17

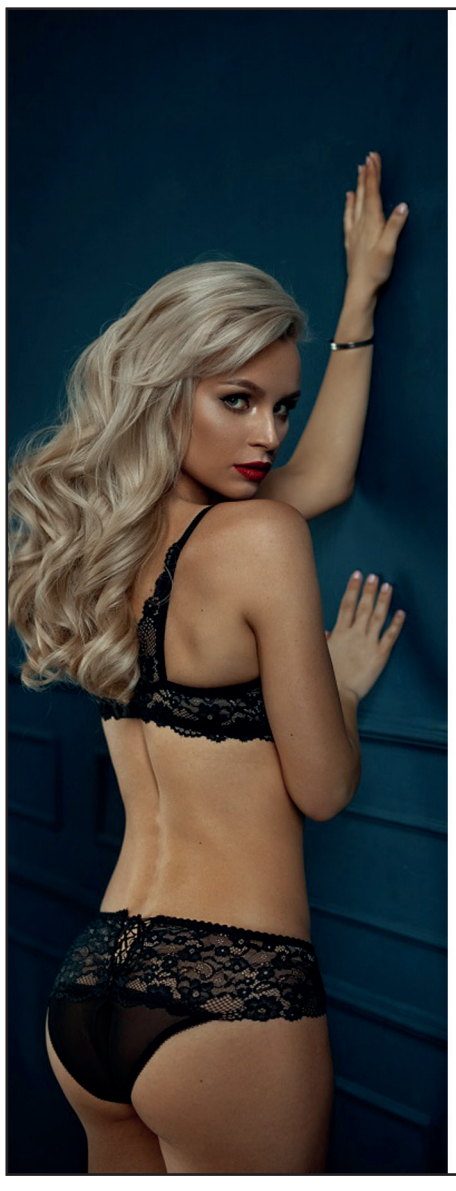
lisse
LINGERIE
Оптовая и розничная торговля женским нижним бельём торговой марки "Lisse"
(Белорусский производитель)
официальный дистрибьютор на территории РФ
компания Диталир
МО, Чеховский р-н,
г. Чехов, ПСК "Сергеево"
8-999-917-87-71
lisse-lingerie.ru
lisse-lingerie@mail.ru